Roscoff infos

Magazine d'informations municipales

N° 65 | Hiver 2023

ROSCOFF la mer au futur

Rejoignez-nous sur Facebook !

Un nouveau directeur des services techniques p. 4

Réfection de l'estacade Avis d'enquête publique p. 5

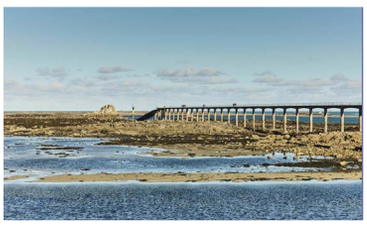

Bientôt une charte de l'arbre p. 7

Les blochets de l'église p. 11

Petits travaux d'hiver p. 5

L'Édito de la Maire

Chères et chers Roscovites,

Nous avons enfin pu, avec un grand plaisir, organiser une « vraie » cérémonie des vœux, et eu la joie de vous retrouver nombreux le 6 janvier pour vous présenter nos meilleurs souhaits. Lors de cette soirée empreinte de convivialité, l'occasion a été donnée aux élus de rappeler leurs actions de ce début de mandat, ainsi que les réalisations à venir. Malgré un contexte difficile depuis notre prise de fonction, nous avons gardé le cap de notre programme dans l'intérêt collectif, et, comme vous avez pu le constater, la plupart de nos promesses de campagne sont en voie de réalisation ou réalisées.

Le 23 février, nous avons présenté en conseil municipal nos orientations budgétaires pour cette année. Fin mars nous voterons le Budget 2023, qui est pour toutes les collectivités un défi, au vu de l'augmentation des dépenses de fonctionnement liée à la conjoncture générale. Toutefois, nous agirons en élus responsables face à cette situation circonstancielle. Nous saurons maîtriser nos dépenses, tout en réalisant les investissements nécessaires pour la qualité de vie, l'entretien de la commune et le quotidien des Roscovites, afin de rendre notre cité attractive et accessible pour tous. *« Une ville qui n'investit pas est une ville qui meurt ».*

Le devenir de nos écoles (une fermeture de classe est envisagée aux Moguérou), les offres de logements à l'année, l'installation de nouvelles entreprises, la construction de logements sociaux, sont autant de clefs pour l'avenir florissant de notre commune. Nous espérons voir Roscoff classée en "zone tendue" afin de pouvoir avoir une marge de manœuvre sur la taxation des logements vacants et des résidences secondaires, dans le but d'inciter des propriétaires à mettre leurs biens en location de longue durée. J'ai interpellé nos parlementaires à ce sujet.

En 2023, pour le bien vivre ensemble, plus que jamais essentiel en cette période difficile pour beaucoup, nous continuerons à apporter notre soutien à nos associations, qui contribuent, grâce à leurs bénévoles et leurs actions, à faire de Roscoff une ville dynamique !

Odile Thubert Montagne
Maire de Roscoff

Roskoadezed ha Roskoiz kaezh,

A-benn ar fin hon eus gallet, gant plijadur vras, aozañ ur « gwir » lid an hetoù, ha laouen omp bet oc'h adkavout kalz ac'hanoc'h d'ar 6 a viz Genver, evit kinnig hor gwellañ hetoù deoc'h. E-pad an nozvezh kevannezus-se e oa bet roet tro d'an dilennidi da zegas da soñj o oberoù e penn kentañ ar respetad-mañ, hag ar sevenadennoù da zont. Daoust d'ur blegenn diaes abaoe m'emaomp e karg hon eus heuliet hent hor programm evit mad an holl, hag evel m'ho peus gallet gwelet eo bet kaset da benn an darn vrasañ eus hor promesaoù kabaliñ dija.

D'an 23 a viz C'hevrer hor boa kinniget d'ar c'huzul-kêr hor sturiadurioù evit budjed ar bloaz-mañ. E fin miz Meurzh e votimp ar Budjed 2023, a zo un diaester bras evit an holl strollegezhioù, o vezañ ma kresk an dispignoù mont en-dro abalamour d'ar blegenn m'emaomp. Koulskoude e vimp dilennidi a skiant vat e-tal ar blegenn-se. Gouzout a raimp mestroniañ hon dispignoù, e-skeud ober ar postadurioù ret evit kalite ar vuhez, kempenn kêr ha buhez pemdez Roskoiz, evit ma vo dedennus hor c'hêr hag en aezamant d'an holl. « Ur gêr ha ne bost ket arc'hant zo ur gêr o vervel ».

Amzer da zont hor skolioù (emeur e soñj da serriñ ur c'hlas er Mogeroù), ar c'hinnigoù lojeiz e-pad bloaz, embregerezhioù o'n em staliañ, sevel annezioù sokial, sed aze kement a grafoù evit ma vleunio hor c'humun en amzer da zont. Esperout a reomp e vo lakaet Rosko da "dakad stegn" evit gallout lakaat tailhoù war al lojeiz vak hag an tiez-hañv, abalamour da vroudañ ar berc'henned da feurmiñ o madoù war hir dermen. Kaozeet em eus eus kement-se gant hon dilennidi.

E 2023, evit bevañ mat asambles, un dra hollbouezus muioc'h eget biskoazh er mare-se a zo diaes evit kalz ac'hanomp, e kendalc'himp da souten hor c'hevredigezhioù, a sikour, gant o zud a-youl vat hag ar pezh a reont, ober eus Rosko ur gêr lañsus !

Odile Thubert Montagne
Maerez Rosko

Tirage : 2300 exemplaires

Ce numéro de Roscoff infos est également disponible au format pdf sur le site de la ville : **www.roscoff.bzh**

facebook.com/VilleRoscoff

Directrice de la publication : Odile Thubert Montagne
Rédaction : Service Communication
Crédit photos : Mairie de Roscoff, N. Calvez-Duigou, J. Urien, JP Coz, A. Lamoureux, JP Voxeur
Création de la maquette, réalisation et impression : Imprimerie de Bretagne

IMPRIM'VERT

Retour en images

◀ Décembre 2022

Le Patrimoine en bulles exposé à Roscoff

Roscoff a accueilli l'exposition itinérante « L'Art dans les Cités - patrimoines en bulles » à l'Hôtel de Ville durant le mois de décembre. Ce rendez-vous faisait suite à la résidence, au printemps 2021, de huit auteurs de bande dessinée dans 22 Petites Cités de Caractère de Bretagne dont Roscoff.

▲ 18 et 22 décembre 2022

Roscoff fête Noël avec les enfants

Plus de 80 enfants ont pu assister au film *Enzo le croco*, offert par la municipalité. À la sortie du cinéma, la fanfare Pattes à caisse les attendait et les a accompagnés en musique jusqu'à l'espace Mathurin Méheut où leur était préparé le traditionnel goûter en attendant la venue du Père Noël. Le 22 décembre, Place Lacaze-Duthiers, un spectacle son et lumière « L'atelier secret du Père Noël » a été projeté face à l'église.

▶ Décembre 2022

Roscoff fête Noël avec les aînés

Les membres du CCAS ont distribué des chocolats à soixante Roscovites de plus de 90 ans. L'occasion de passer un moment avec eux et de s'assurer qu'ils sont bien entourés par leurs proches et les services d'aides à domicile. Mme la Maire a rencontré la doyenne de Roscoff à son domicile, Mme Henriette Perrot née en 1920 (lors de la mise en page de ce bulletin nous avons appris le décès de Mme PERROT à l'âge de 102 ans 1/2.

◀ 14 décembre

Visite de l'EHPAD avec les enfants

Les enfants du CME, Mme la Maire et Mme Cornily se sont rendus à l'EHPAD Saint-Nicolas à l'heure du goûter pour offrir des coffrets de soin aux 110 résidents. Une visite particulièrement appréciée par les enfants qui ont pu échanger avec leurs aînés et leur lire la carte de vœux qu'ils avaient préparée pour eux. Précédemment, Mme la Maire avait rendu visite, pris le goûter et offert les cadeaux aux Roscovites résidant à l'EHPAD de Kersaudy à Saint-Pol-de-Léon.

▶ 15 décembre

Repas des plus de 75 ans

Pas moins de 100 Roscovites ont participé au repas de Noël organisé par le CCAS de la ville de Roscoff à l'espace Mathurin Méheut. Ce repas musical assuré par un traiteur a été servi par les membres du CCAS. Un bouquet de fleurs a été remis par Mme Cornily à la doyenne du repas, Mme Marie Corre (95 ans).

▼ 6 janvier 2023 - salle polyvalente

Cérémonie des vœux à la population et aux associations

L'équipe municipale a fait le choix d'une cérémonie unique, bien appréciée, pour présenter ses vœux à la fois aux associations et à la population. À cette occasion, Mme la Maire a remis la médaille de la ville de Roscoff à trois responsables bénévoles très engagés : Philippe Labat, secrétaire de l'OMS et dirigeant des *Paotred Rosko* ; Roberte Quéméré, présidente du Club de la 3e Vague et Monique Guyader, présidente de la chorale *Mouez Rosko.*

▼ Samedi 4 février 2023 - Espace Mathurin Méheut

Bal masqué : de retour après 3 ans d'absence !

Le bal masqué, organisé par le service animation jeunesse de la ville et le Conseil Municipal Enfants, a tenu toutes ses promesses. Près de 200 enfants, de 3 à 12 ans, ont dansé sur la piste dans une ambiance de fête. La totalité des recettes sera utilisée par le CME pour acheter des produits enfants pour les Restos du Cœur, à Saint-Pol-de-Léon.

Un nouveau Directeur à la tête des services techniques

Olivier Prigent est le nouveau directeur des services techniques de la ville de Roscoff. Il a pris ses fonctions début janvier.

Originaire de Plougoulm, marié et père de deux enfants, Olivier Prigent est ingénieur des travaux publics. Après avoir exercé dans le privé, il a été recruté en 2008 par la Communauté de Communes du Pays léonard avant de rejoindre la commune de Saint-Pol-de-Léon en 2019 en tant que directeur adjoint des services techniques. Son expérience dans le domaine de la voirie et dans la maîtrise du bâtiment, ainsi que sa connaissance du territoire et des acteurs locaux (entreprises et institutionnels) sont des atouts pour mener à bien ses missions à Roscoff. Depuis le début de l'année, il est à la tête d'un service de 21 personnes. Il travaille avec deux responsables d'équipe, Stéphane Bars aux espaces verts et Emmanuel Mével à la voirie et aux bâtiments. Cet arrière-petit-fils de Johnny est bien impliqué dans la vie locale, et il est notamment président du club de volley Héol Santec.

Odile Thubert Montagne, maire a présenté Olivier Prigent (au milieu) en présence de Jean-Jacques Sévère, 1er adjoint, Sébastien Méar, adjoint aux travaux et Philippe Pace, directeur général des services.

Médaille d'honneur : un agent et un élu honorés

Lors de la cérémonie des vœux au personnel qui s'est déroulée le 13 janvier à l'espace Mathurin-Méheut, Madame la Maire a remis la médaille d'honneur régionale, départementale et communale (échelon argent, vingt ans) à Monsieur Stéphane Nédellec, agent communal, et Monsieur Michel Autret, élu.

Stéphane Nédellec, 53 ans, adjoint technique principal de première classe a été engagé le 1er janvier 2000 en tant qu'agent d'entretien stagiaire. Passionné, comme toute l'équipe des espaces verts, il aura cette année comme objectif de conserver le label « Villes et villages fleuris 4 fleurs » obtenu en 2020. Michel Autret, 68 ans, est élu depuis 2001. L'expérience acquise durant ces mandats, dont trois dans l'opposition, assortie d'une parfaite connaissance des dossiers, est un atout pour l'équipe municipale et la ville. Michel Autret est actuellement en charge des finances, de l'administration générale et de la sécurité.

De gauche à droite, Jean-Jacques Sévère, 1er adjoint, Michèle et Michel Autret, Stéphane Nédellec, Sébastien Méar, adjoint en charge des travaux, et Odile Thubert Montagne, maire.

La ville recrute

En emplois saisonniers

La ville de Roscoff propose aux étudiants (18 ans et plus) des emplois en **période estivale** pour renforcer ses équipes : entretien de la ville et des plages, sécurité sur la voie publique, animation au centre de loisirs. Les candidats peuvent adresser leur candidature (CV et lettre de motivation) par courrier ou courriel **avant le 31 mars 2023.**

En apprentissage

Restauration scolaire (de CAP à Bac Professionnel) :
Vous assurerez la fabrication des préparations culinaires conformément aux modes opératoires de restauration collective. Vous participerez aux approvisionnements, à la gestion des stocks. Vous appliquerez la méthode HACCP et assurerez le nettoyage et l'entretien du matériel et des locaux.

Espaces verts (de CAP à BTS) :
Vos missions seront l'entretien des espaces verts en respectant la gestion durable mis en place par la commune, la confection des massifs arbustifs et floraux, la préparation des sols et la réalisation des semis ou des plantations, le désherbage, l'entretien et la taille, la création de nouveaux espaces verts .
Candidatures à adresser par courrier ou courriel
avant le 30 avril.

Madame la Maire
Hôtel de Ville - 6, rue Pasteur
CS 60069 - 29682 Roscoff Cedex
secretariat.mairie@roscoff.fr

Travaux de réfection de l'estacade : Avis d'enquête publique

Demande d'autorisation environnementale présentée par la Région dans le cadre des travaux de réfection de l'estacade.

Par arrêté préfectoral du 14 février 2023, **il est procédé du lundi 13 mars 2023 à 9h00 au vendredi 14 avril 2023 à 17h00 à une enquête publique unique.** Mme Maryvonne MARTIN, juriste en retraite, est désignée en qualité de commissaire enquêteur par le tribunal administratif de Rennes.

Le dossier d'enquête publique unique en version papier, comportant l'étude d'incidences environnementales, est consultable pendant toute la durée de l'enquête en mairies de Roscoff, siège de l'enquête, et de l'île de Batz aux jours et heures habituels d'ouverture au public.

Le dossier d'enquête en version numérique est également consultable soit sur un poste informatique en mairie de Roscoff aux jours et heures d'ouverture habituels au public, soit sur le site internet des services de l'État dans le Finistère : www.finistere.gouv.fr, rubriques : Publications – Publications légales – Enquêtes publiques, soit sur le site de la Région Bretagne : https://ports.bretagne.bzh

Le public peut formuler des observations et propositions pendant la durée de l'enquête, du lundi 13 mars 2023 (9h00) au vendredi 14 avril 2023 (17h00), selon les modalités suivantes :

1. dans le registre à feuillets non mobiles, coté et paraphé par le commissaire enquêteur, ouvert en mairies de Roscoff et de l'île de Batz ;
2. par courrier adressé au commissaire enquêteur à la mairie de Roscoff 6, rue Louis Pasteur, CS 60069 - 29682 ROSCOFF Cedex, avec la mention « à l'attention du commissaire enquêteur » ;
3. par courrier électronique transmis à l'attention du commissaire enquêteur à l'adresse suivante : pref-consultation@finistere.gouv.fr ;
4. par observations écrites ou orales reçues par le commissaire enquêteur.

Les observations et propositions du public transmises par voie postale, ainsi que les observations et propositions écrites et orales du public reçues par le commissaire enquêteur sont consultables à la mairie de Roscoff. Les observations et propositions du public transmises par voie électronique sont consultables sur le site internet de l'État susmentionné.

Le commissaire enquêteur se tient à la disposition du public en mairie de Roscoff :

- **lundi 13 mars 2023 de 09h00 à 12h00**
- **mercredi 22 mars 2023 de 09h00 à 12h00**
- **samedi 1er avril 2023 de 09h30 à 11h30**
- **vendredi 14 avril 2023 de 14h00 à 17h00**

à l'Île de Batz :

- **mardi 11 avril 2023 de 14h00 à 16h00**

Une copie du rapport et des conclusions sera déposée en mairies de Roscoff et de l'île de Batz ainsi qu'à la préfecture du Finistère pour y être tenue à la disposition du public pendant un délai d'un an à compter de la clôture de l'enquête.

Toute information complémentaire sur le dossier peut être demandée auprès de Région Bretagne -Direction des ports/Service Ingénierie - 283, avenue Général Patton - CS21101 - 35711 RENNES CEDEX 7 - secretariat.transports@bretagne.bzh en précisant dans l'objet « Port de Roscoff - Projet de réparation de l'Estacade_enquêtepublique ».

La construction de l'estacade

Le 17 avril 1964, le conseil municipal avait demandé la construction d'un quai de plaisance, dans le fond du vieux port, et d'une « estacade insubmersible, plus spécialement destinée à la liaison avec l'île de Batz ». La construction de l'estacade, inscrite au Ve plan de développement économique et social (1966-1970) a suscité une polémique d'une rare violence, ses opposants allant jusqu'à distribuer des tracts avec la question : « Y aura-t-il assez de piliers pour pendre les responsables ? » L'estacade, de 527 m de long jusqu'à l'aire à virer, soutenue par 44 piliers, est inaugurée le 23 juillet 1969 par Anne-Marie Peysson, ancienne présentatrice de télévision. Sur la gauche, à une centaine de pas de l'entrée, a été inscrit dans du ciment frais : « 23.7.69 Anne-Marie Peysson RTL ».

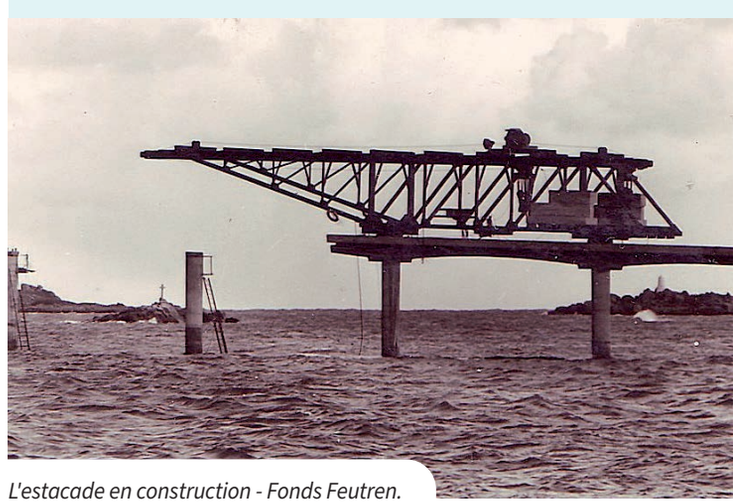

L'estacade en construction - Fonds Feutren.

Travaux

Des petits travaux d'entretien et d'aménagement

Durant l'hiver, les services techniques réhabilitent le mobilier urbain, notamment avec des travaux de peinture sur les barrières de ville, et procèdent aux entretiens, petits aménagements et réparations.

- Les portes extérieures du Centre de Loisirs Kerjoie vont être changées.
- Un muret en pierre va être construit au niveau du Ruguel (intégration dans un espace vert).
- Un nouvel aménagement paysager va être réalisé dans l'angle entre la rue Célestin Séité et la rue Albert de Mun.
- Des assises en granit et des plantations d'arbres vont être réalisées au niveau du parking enherbé Célestin Séité.

1 : L'aménagement du parking du Laber se poursuit avec la construction de murets en pierre. 2 : Les services techniques profitent de la période hivernale pour entretenir les barrières de ville.

- Suite à l'installation de portiques en bois à l'automne dernier au parking du Laber, des murets en pierre sont en cours de construction par le service maçonnerie de la ville pour finaliser l'aménagement du parking. Les camping-cars peuvent désormais stationner sur l'aire dédiée à Perharidy ou au sein du camping.

Des travaux sur le réseau d'eau potable

La commune a souhaité engager un programme de sectorisation sur son réseau d'eau potable. L'objectif des travaux engagés est d'améliorer le rendement du réseau, notamment en optimisant les interventions de recherche de fuite. Ce sont 4 nouveaux compteurs de sectorisation et 2 monostabilisateurs de pression aval qui ont été mis en place sur le réseau de distribution de la commune. Les quatre nouvelles zones de sectorisation (Chemin de Kergus, rue de Kerhoret, rue du Docteur Bagot et rue Jeanne d'Arc) ont été créées en fonction de l'activité économique sur la commune. Il s'agit de mieux distinguer les consommations des professionnels par rapport aux abonnés particuliers. La pose de monostabilisateurs de pression permet ainsi de soutenir le débit incendie lorsque la pression sur le réseau est affaiblie. Les travaux ont été réalisés par la société SAUR pour un montant de 55 716 € TTC.

Construction du centre nautique de Roscoff

Le chantier du futur centre nautique, débuté en juillet 2022, se poursuit conformément au calendrier. Les travaux de la cale avancent bien conformément au permis. Après la finalisation du terrassement, les fondations au sol à l'aide de pieux ont été réalisées et la grue installée depuis début février a permis de débuter la construction du bâtiment (partie gros œuvre). Ces travaux seront réalisés jusqu'au mois de juin et la grue sera désinstallée pour la période estivale.

Haut-Léon Communauté :

Contrôle d'accès aux déchetteries

Depuis le 1er février, Haut-Léon communauté a mis en place un contrôle d'accès à l'entrée des déchetteries du territoire, et notamment à Ty Korn à Plougoulm et Kergoal à Cléder.

Pour rappel, les déchetteries communautaires accueillent exclusivement les résidents du territoire. Désormais, les particuliers doivent présenter aux gardiens un justificatif de domicile de moins de 6 mois pour pouvoir accéder aux déchetteries. Les professionnels doivent quant à eux obligatoirement présenter un extrait K ou Kbis aux gardiens et renseigner le bon de déchetterie avant de déposer leur chargement. Les gros volumes (supérieur à 5 m³) doivent faire l'objet d'une prise de rendez-vous sous peine de se voir refuser l'accès, faute de place dans les caissons.

Pour toutes questions, les agents communautaires présents sur les sites se tiennent à disposition des usagers. Il est aussi possible de joindre le service gestion des déchets au 0 800 220 574 (appel gratuit).

Environnement :
Bientôt une charte de l'arbre

La ville va prochainement mettre en place une "Charte de l'arbre", en cours de rédaction, afin d'assurer une protection renforcée du patrimoine arboré communal public et privé. L'arbre est trop souvent considéré comme un accessoire voire même un mobilier urbain. Il subit souvent des agressions le fragilisant voire des coupes brutales ou des abattages abusifs. La rédaction d'une charte de l'arbre va permettre à Roscoff de contrôler sa valeur environnementale (bienfaits climatiques) ainsi que sa valeur paysagère (préservation et protection d'un paysage vivant et varié). Ce document servira également de référence afin de mettre en valeur des sujets botaniques rares et des spécimens atypiques.

La charte se voudra un outil de communication sur la gestion et la protection du patrimoine arboré, un outil de sensibilisation pour œuvrer conjointement, public et privé, à la préservation et à la protection des arbres, et un outil d'accompagnement pour la prise de décisions dans les aménagements.

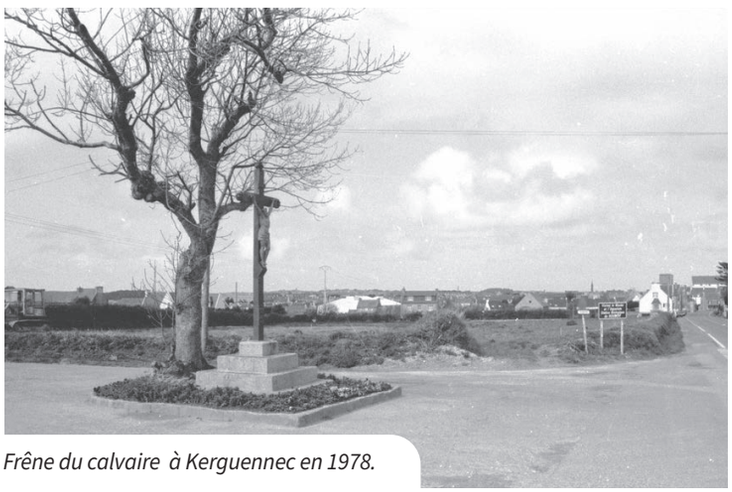

Frêne du calvaire à Kerguennec en 1978.

Cyprès de Lambert, bois communal à Kerestat, d'environ 40 m de hauteur et de 6 m de circonférence.

ROSCOFF NOUVEAUX HORIZONS

Le rapport d'orientations budgétaires annuel ne sera présenté uniquement que lors de la séance du Conseil Municipal du 23 février prochain alors qu'il était d'habitude arrêté en décembre afin de faire en sorte que des travaux et investissements puissent être faits avant la saison touristique… Cela ne sera pas le cas cette année… Ce retard est préjudiciable pour la vie de notre commune touristique.

Intégré dans son programme électoral, après de longues discussions internes, le projet de terrain multisports à destination des enfants et adolescents n'est toujours pas arrêté quant à son emplacement par la municipalité : le terrain de basket de Rockroum ou le site de Lagadennou… Compte tenu de sa vocation sportive, notre choix se portera sur le secteur de Lagadennou. Si le site retenu est celui de Rockroum, nous voterons contre par rapport aux nuisances apportées aux activités de la thalassothérapie et au voisinage…

De même pour l'école des frères, nous savons que la municipalité a désormais acheté par préemption la propriété pour 680 000 € avec une avance des fonds par l'Etablissement Public Foncier de Bretagne (E.P.F.). Nous ne connaissons ni le coût annuel de fonctionnement (chauffage, gardiennage, taxe foncière), ni les charges annuelles liées au portage par l'E.P.F... Aucun projet de réhabilitation n'est défini ni quantifié pour ce dossier sinon que la municipalité aura l'obligation de réserver 30 % de la surface bâtie à des logements locatifs… et que le paiement de cette dépense se fera à partir de 2026… un cadeau aux futurs élus… Que d'hésitations et de temps perdu !

Gilbert CHAPALAIN

Marguerite ROBIN

Jean-Luc DERRIEN

Maël DE CALAN

Joseph QUEMENER

Roscoff Animations

Hiver 2023

Toutes les animations sur
www.roscoff-tourisme.com

Samedi 18 mars

Journée structure gonflable
10:00 - 18:00 (6 € la journée)

Repas Kig ha Farz
19:00 - 23:00 (11 € la part) - Salle polyvalente
Organisée par l'APEL de l'école Ange Gardien
06 81 39 81 11

Samedi 25 mars

Stage d'accordéon et fest noz en soirée
Association de danse bretonne Ar Boutou Nevez
06 82 30 05 36

Dimanche 26 mars

Vide grenier BB puces
Vide grenier bb puces au complexe sportif de Lagadennou à Roscoff.
Rue du Pont - Salle polyvalente - Complexe sportif
09:00 - 17:30
Tarif : 1 € (gratuit -12 ans)
Inscriptions et renseignements :
07 69 05 28 14
mjroskopraz@gmail.com

Jeudi 30 mars

Le Cercle des Voyageurs :
"Venise - De lumière en illusion"
Roscoff, cycle de ciné-docs, récit de voyage
Le Cercle des Voyageurs : "Venise - De lumière en illusion" Film d'Eric COURTADE.
16 rue Yan'Dargent - Salle du Cinéma Sainte-Barbe
14:30
Tarif : gratuit - 8 ans, scolaires, étudiants.
Tarif enfant : 8-14 ans. gratuit -8 ans.
Tarif abonné : adhérent art et culture, demandeurs d'emploi.
Organisé par Art et Culture
06 16 95 89 77

Dimanche 2 avril

Printemps au Jardin-Foire aux plantes
Foire aux Plantes au Jardin Exotique et Botanique de Roscoff. Marché de producteurs proposant une grande diversité de plantes d'ici et d'ailleurs.
Lieu-dit Roc'h Hievec - Jardin Exotique et Botanique de Roscoff
10:00 - 17:00 - Gratuit
02 98 61 29 19

Samedi 8 avril

Journée découverte des algues
Journée découverte des algues : Présentation de l'estran, de la zonation, législation et bonnes pratiques, propriétés et utilisation des algues avec Annie FRERE. Sortie sur l'estran, reconnaissance et cueillette des algues.
09:00 - 17:00 - Tarif : 78 € ((+15€ d'adhésion annuelle à l'ebh). tarif réduit 67€ sur justificatif)
02 98 78 96 91 / 07 66 80 83 48

Du 15 avril au 9 mai

Exposition d'œuvres des Peintres Officiels de la Marine nommés en 2021
Abri du Canot de Sauvetage
14:00 - 18:30 - Organisé par Les Amis des Arts
lesamisdesarts@gmail.com

Jeudi 20 avril

Les Olympiades de Roscoff
Animations enfants 6-12 ans
sur inscription en mairie.
11 rue Victor Hugo - Plage de Roc'h Kroum
14:00 - 16:00 - Gratuit
02 98 24 43 00 - accueil.mairie@roscoff.fr

Du 16 au 30 avril

Exposition Dilettante
Peinture, sculpture, photo - amateurs
Organisé par Art et Culture
14:00 - 18:00 - Gratuit - Espace Mathurin Méheut

Du 21 au 25 avril

Salon du Livre
Chapelle Ste Anne - Organisé par Les Amis des Arts
lesamisdesarts@gmail.com

Samedi 22 avril

Découverte des algues
Lors d'une sortie sur l'estran, découverte des principales algues de nos côtes, dans un endroit remarquable par sa richesse écologique.
14:30 - 16:30 - Tarif : 10 € - Tarif abonné : 7 €
02 98 78 96 91 / 07 66 80 83 48

Jeudi 27 avril

Les jeudis du cinéma "George Balanchine"
Les jeudis du cinéma "George Balanchine" - Ballet Palais Garnier, de George Gershwin.
16 rue Yann d'Argent - Cinéma Sainte-Barbe
15:00 - Tarif : 15 € (gratuit -14 ans)
www.cinemasaintebarbe.fr

Dimanche 30 avril

Interclubs Trail et marche
L'association sportive des « Rosko'Vites » et l'association « Rosko Rando » organisent un interclubs, au profit de l'association « les yeux dans les étoiles ».
135 rue de la Baie - Complexe sportif de Lagadennou - 09:00 - Libre participation

Dimanche 14 mai

Randonnée gourmande
Départ à 9h00 – retour à 15h
RDV devant l'école Ange Gardien
Organisée par l'APEL de l'école Ange Gardien
06 66 07 67 67

Dimanche 14 mai

Foire aux puces - Vide grenier
Foire aux puces et vide greniers, Quai d'Auxerre.
Petite restauration sur place.
Quai d'Auxerre - 09:00 - 18:00 - Gratuit
06 33 90 16 32 – *avotre@gmail.com*

Du jeudi 18 au dimanche 21 mai

Festival Jazz'In Rosko
Animations musicales autour du Jazz.
Organisé par Art et Culture
Place de la Gare - *www.jazzinrosko.net*

TANGO ARGENTIN DU JEUDI

Jeudi 16 mars / 23 mars / 30 mars /
6 avril / 13 avril / 11 mai / 25 mai
Vous rêvez de débuter en tango argentin ?
Ou vous avez quelques bases, ces cours sont pour vous !
Rue Brizeux - Espace Mathurin Méheut
19:15 - 20:15 - Tarif : 5 €
(gratuit pour les adhérents. adhésion 15€/an)
06 87 86 32 23

ACTIVITÉS DU CENTRE NAUTIQUE

Pour toutes les activités, le rendez-vous est fixé à 17h30 au centre nautique de Roscoff

- Mardi 11 avril, 25 avril et, 2 mai : Comprendre les Marées
- Mercredi 12 Avril, 26 avril et, 3 mai : Atelier cartes marines
- Jeudi 13 Avril, mercredi 27 avril et 4 mai Atelier matelotage
- Jeudi 20 avril de 12h30 à 14h30 Sortie découverte des algues marines
- Vendredi 05 mai de 12h00 à 14h00 sortie découverte des algues marines

02 98 62 72 79 – cnroscoff@gmail.com

CENTRE NAUTIQUE ROSCOFF

Vivre à Roscoff

Formalités administratives : AGIRabcd peut vous aider

En partenariat avec le CCAS de la ville de Roscoff, l'association Agirabcd propose de venir en aide aux exclus et oubliés du numérique, mais aussi à celles et ceux peu ou pas à l'aise avec l'ordinateur et les démarches dématérialisées. Les permanents bénévoles aident les particuliers à traiter leurs démarches en ligne (Trésor Public, CAF, Sécurité sociale, Pôle Emploi, bailleur social...). Les bénévoles qui interviennent dans le cadre de cet atelier, sont tous retraités et à l'écoute des solliciteurs. Les entretiens ouverts à tous sont gratuits et confidentiels.

Entretiens gratuits sur rendez-vous chaque 1er mardi du mois de 9h30 à 11h30 à la mairie de Roscoff - Renseignements et inscription obligatoire en mairie au 02 98 24 43 00.

Création d'un portail famille

Un nouveau portail a été mis en place début janvier pour faciliter l'inscription des enfants aux différents services proposés par la ville (restauration scolaire, garderie périscolaire, accueil de loisirs). Cette application permet aux parents de disposer d'une interface moderne et aux services municipaux d'optimiser le fonctionnement quotidien du périscolaire. Les tarifs ont été diffusés dans les familles et sont consultables sur le site internet de la ville : **www.roscoff.fr**

Des ateliers sur le sommeil

L'association Asept Bretagne anime différents ateliers sur les territoires de la région pour les personnes retraitées. En partenariat avec la ville de Roscoff, l'association va prochainement proposer des ateliers sur le sommeil, animés par des intervenantes professionnelles. Ces ateliers visent à prendre soin de soi et acquérir les bons réflexes du quotidien.

Réunion publique le mardi 30 mai puis 6 séances les mardis de 10h00 à 12h30 : 6, 13, 20, 27 juin et 4 et 11 juillet à l'Espace Mathurin Méheut. Gratuit.

Inscriptions auprès de l'Asept : 02 98 85 79 25
Contact@asept-bretagne.fr

Mission locale : opération « Aller-vers » pour les 16-25 ans

La Mission locale du Pays de Morlaix développe l'opération « Aller-vers » à destination des 16-25 ans. Marie Ropars et Élodie Miossec, chargées de mission, vont à la rencontre des jeunes et des familles. Si vous souhaitez connaître les différentes aides financières et les accompagnements possibles par la Mission Locale, merci de prendre contact avec le service :

07 67 04 20 85 - m.ropars@mlpm29.org

La JDC : une étape du parcours citoyenneté

La journée défense et citoyenneté (JDC) est une journée d'information sur les institutions françaises, les droits et les devoirs du citoyen. La JDC fait suite au recensement citoyen (parfois appelé par erreur recensement militaire) des jeunes Français. Vous devez y participer avant d'avoir 18 ans (ou avant 25 ans dans certains cas). La date et le lieu de votre JDC sont indiqués dans l'ordre de convocation que vous recevrez. Si vous vivez à l'étranger, la JDC peut y avoir lieu. Ce certificat de participation à la journée défense et citoyenneté est obligatoire pour vous inscrire à un examen ou encore passer le permis de conduire.

Une convention a été signée par Odile Thubert Montagne, maire, et Jean-Claude Quéau, en présence de Sophie Cornily, adjointe aux affaires sociales ; Philippe Pace, directeur général des services, et des membres de AGIRabcd 29.

Stop aux déjections canines

La Mairie rappelle aux propriétaires de chiens que les déjections canines dans l'espace public nuisent à la qualité du cadre de vie de tous. Les crottes de chiens sur les trottoirs, espaces verts et voies publiques posent de véritables problèmes d'hygiène, de prolifération des microbes, de risque de chutes, et sont un calvaire pour les semelles des chaussures, les roues des poussettes et les fauteuils roulants. Tout propriétaire ou promeneur de chien est tenu de procéder immédiatement au ramassage des déjections canines afin de contribuer au bien-être de tous et par civisme. Les sacs adaptés doivent être utilisés. Plusieurs distributeurs de sacs de dépannage sont répartis dans la commune, mais chaque accompagnant du chien se doit d'en avoir en sa possession et de les utiliser. *En cas de non-respect l'infraction est passible d'une amende de 135 € (article R 634 -2).*

La Mairie rappelle également que les chiens ne peuvent circuler sur la voie publique en zone urbaine que s'ils sont tenus en laisse.

Attention, arnaques aux dons

Il y a un an l'Ukraine était envahie par l'armée russe, aujourd'hui les victimes des séismes en Turquie et en Syrie se comptent par milliers, beaucoup de pays dont on ne parle pas ou plus sont toujours en guerre, toutes ces populations vivent dans le plus grand dénuement et la peur. La solidarité envers tous, en France et ailleurs, doit continuer. Si vous souhaitez faire un don, la Ville de Roscoff vous engage à vérifier l'authenticité des organismes et à vous rapprocher des professionnels de l'humanitaire. Passer par les sites officiels des organisations reconnues reste plus sûr.

Bibliothèque :
Les livrets « Coups de Cœur » sont disponibles

Les livrets « Coups de cœur du club des lecteurs » sont disponibles à la bibliothèque et sur le site www.roscoff.fr

Les livrets « Coups de cœur » 2022-2023, très attendus par les abonnés de la médiathèque de Roscoff, sont disponibles depuis fin janvier. Le premier contient toute une série de recommandations de livres particulièrement appréciés par les membres du club des lecteurs de Roscoff (composé de 8 membres et qui se réunit en moyenne 4 fois par an). Le second livret met en lumière 26 titres de bande dessinée, sélectionnés par la bibliothécaire Marie Henry pour les lecteurs en panne d'inspiration.

La bibliothèque propose des RDV pour tous les publics. Le vendredi 10 février, Marie Henry a organisé « Ta bibliothèque en pyjama », une lecture de contes pour les 4-7 ans, et le club des lecteurs s'est réuni le 10 mars dernier. La bibliothèque participe également cette année au prix des lecteurs « Du Vent dans les BD » avec 41 autres médiathèques du Finistère. Ce prix a pour but de récompenser une bande dessinée parue en 2021 ou 2022, d'un auteur francophone vivant.

Marie Henry, bibliothécaire propose à chaque veille de vacances scolaires une lecture de contes pour les 4-7 ans.

Pour cette 8e édition, trois sélections de BD de quatre titres ont été réalisées. Chaque lecteur pourra voter pour son titre préféré via un bulletin de participation et avant le 31 mai. La BD primée sera celle qui a obtenu le plus grand nombre de votes.

Bibliothèque de Roscoff - Rue Célestin Séité
Renseignements et horaires : 02 98 19 31 27
bibliotheque.mairie@roscoff.fr

Commission extra-municipale fêtes et animations :
appel à candidatures

Cette année et conformément à l'un de nos engagements, une commission extra-municipale « Fêtes et Animations » va être créée, elle sera ouverte aux Roscovites pour leur permettre de proposer, participer et d'animer la vie culturelle et festive de la commune.
Cette commission sera composée de membres résidant à Roscoff à l'année et regroupera des élus, des habitants souhaitant s'impliquer dans la vie locale, des acteurs économiques et des membres d'associations de la commune. Ensemble, ils auront pour mission de proposer, élaborer, améliorer les animations et fêtes communales, et réfléchir à de nouvelles propositions.
Alors, si vous avez des idées sur des animations pour notre ville, que vous souhaitez vous impliquer et que vous résidez sur la commune, soyez membre de cette commission extra-municipale !
Les candidatures sont à envoyer avant le 30 avril 2023, à la Mairie de Roscoff : 6 rue Louis Pasteur - 29680 ROSCOFF
secretariat.mairie@roscoff.fr

Associations

Annoncez vos manifestations

En quelques clics vous pouvez faire apparaître vos animations sur le site de l'Office de Tourisme « Roscoff, côte des sables, enclos paroissiaux ». Il suffit de vous rendre dans la rubrique agenda et de cliquer sur « Annoncer une manifestation ». Une fois saisies, vos animations seront intégrées sous 24h à l'agenda en ligne et diffusées sur l'agenda papier diffusé de juin à septembre (L'Estivant). **www.roscoff-tourisme.com**

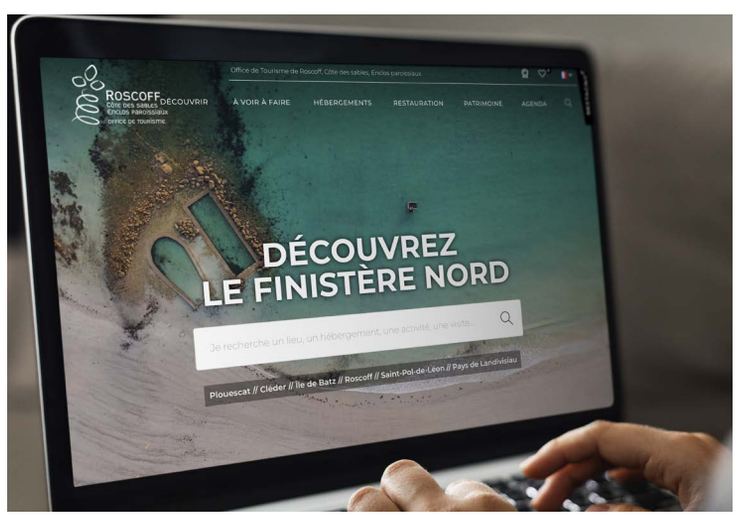

Demande de subvention 2023

Votre association souhaite solliciter une subvention municipale pour l'année 2023 ? La ville rappelle que les dossiers doivent en principe être remis avant le 15 mars de l'année en cours. Pour cette année, la ville accorde un délai supplémentaire aux associations pour transmettre leur demande, à savoir le samedi 25 mars dernier délai. Le dossier est disponible en mairie et sur le site internet de la ville.

Les blochets de l'église

La première phase des travaux de restauration des vitraux et maçonnerie est terminée, les échafaudages ont été enlevés et nous vous invitons à découvrir ou redécouvrir les blochets. Dans une charpente traditionnelle le blochet est une pièce de bois horizontale ou en biais contre la sablière, qui porte le pied de l'arbalétrier ; il peut être sculpté et servir d'élément de décoration.

Les blochets les plus anciens de l'église Notre-Dame de Croas-Batz sont ceux du chœur, édifié vers 1600 ; ils représentent les quatre évangélistes avec leur attribut traditionnel : Matthieu avec un ange, Marc avec un lion et un livre ouvert, Luc avec un taureau et un livre, Jean avec un aigle.

Les blochets de la restauration du millénaire

Hervé Caraës, à l'époque recteur de Roscoff, avait demandé à l'abbé Yves-Pascal Castel des thèmes de sculpture pour refaire les blochets trop abîmés des bas-côtés de la nef. En 2000-2001, en suivant les propositions de l'abbé Castel, seize blochets ont été sculptés dans des blocs de chêne par trois sculpteurs de l'entreprise Pierre Floch de la Chapelle-Caro dans le Morbihan. Nous avons seulement leurs prénoms (Sylvie, Gaëlle, Philippe) et leurs photos grâce à Jopic Urien. La polychromie a été assurée par le société Acanthe de Carquefou.

De chaque côté de l'entrée, un blochet à la lune à gauche (1) et un blochet au soleil à droite (16) symbolisent le passage de la nuit au jour grâce à la Passion du Christ, évoquée par le marteau et les clous de la crucifixion (2), la couronne d'épines (3), une femme à la lanterne (4), une femme portant un pot à parfum (5). Près de l'autel des Apôtres, les blochets représentent Jude et sa massue (6), Philippe avec des pains (7), Thomas avec une lance (8).

Dans le bas-côté sud, près de l'autel des Vierges, trois femmes, symbolisent les vertus théologales : la foi, l'espérance et la charité (9, 10 et 11). Suivent les blochets au calice (12), avec une corde (13), le coq de saint Pierre (14), les tenailles (15).

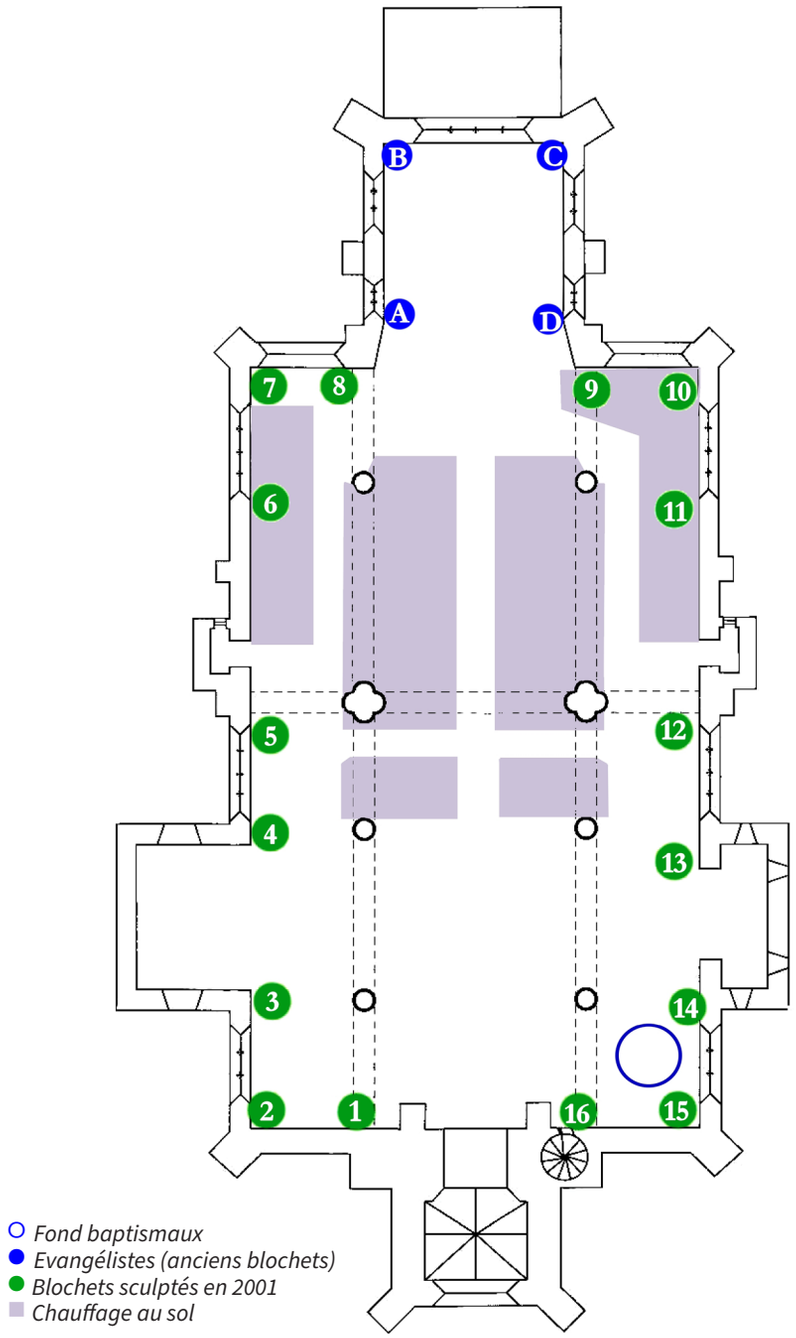

Des taches noires inquiétantes

En juillet 2022, lors de sa mission d'archivage à la mairie de Roscoff, Nathalie Calvez-Duigou a constaté des taches noires sur plusieurs blochets, sur les sablières et les fonts baptismaux. Elle a rédigé un rapport de 28 pages pour montrer l'évolution des dégâts en s'appuyant sur des clichés réalisés en 2001, 2012, 2015, 2017 et 2022. Les blochets les plus abîmés sont les blochets 4 et 5.

Lors de la réunion de chantier de l'église le 8 novembre 2022, un point a été fait sur l'évolution d'une partie des blochets avec Xavier de Saint-Chamas, conservateur des monuments historiques, et Olivier Thomas, architecte des Bâtiments de France. Dans un premier temps, une expertise des blochets attaqués va être conduite par une entreprise spécialisée sous contrôle de la DRAC afin de déterminer la nature et l'origine du problème ainsi que les solutions susceptibles d'y remédier.

Blochets 4 et 5. Clichés de J. Urien en 2001.

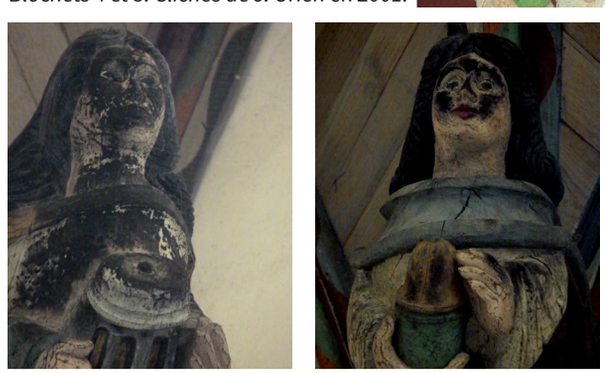

Les mêmes blochets en juillet 2022. Clichés de N. Calvez-Duigou.

Roller Club de Roscoff : un club qui roule !

Photo 1 / 3 : Hugo Cardinal et Hugo Penlann, présidents du club de roller.
Photo 2 : Dame Fall, nouvel entraîneur du club, est détenteur du titre de champion du monde de saut en hauteur.

Le Roller Club de Roscoff, déjà connu pour ses nombreuses récompenses, poursuit sa lancée grâce aux belles performances des *riders* (pratiquants de sports de glisse) et au dynamisme d'une équipe encadrante.

Hugo Pennlann et Hugo Cardinal assurent la présidence du club depuis juillet 2022 dans la continuité de l'ancienne présidente, Nathalie Creismeas. Les deux jeunes sportifs sont tombés dans la marmite quand ils étaient petits puisqu'ils font partie du club depuis plus de 17 ans.

Bien souvent concurrents lors de championnats, ils ont tous deux décroché de nombreux titres sur le circuit breton. Hugo Penlann, administrateur informatique, a effectué une pré-sélection en équipe de France skatecross et obtenu une 3e et une 2e place au championnat de France (saut en hauteur). Quant à Hugo Cardinal, salarié dans l'optique et ceinture noire de judo, il a fini 3e en skatecross au championnat de France 2015 et plusieurs fois sur les podiums nationaux.

Aujourd'hui, les deux jeunes hommes peuvent être fiers de la réussite du club et des 43 jeunes *riders* qui effectuent de plus en plus de belles performances sur la scène nationale et internationale. Au sein du club, différentes sections existent pour permettre à chaque licencié d'évoluer : le baby roller, le groupe débutant (école de patinage), débutant freestyle, confirmé freestyle, loisir adulte, groupe vitesse et enfin le groupe compétition freestyle.

Les licenciés du club se réunissent quatre fois par semaine (le mardi, mercredi, vendredi et samedi) à la salle polyvalente de Roscoff pour s'entraîner. Si les sessions s'organisent le plus souvent en salle, il arrive que les *riders* se rendent dans des *pumptrack* (parcours en boucle fermée, constitué de plusieurs bosses consécutives et de virages relevés) et effectuent des entraînements fonciers avec l'entraîneur de vitesse en extérieur.

Un nouvel entraîneur

Depuis septembre 2022, le club s'est entouré d'un nouvel entraîneur, Dame Fall. Ce sénégalais de 25 ans est détenteur du record du monde avec un saut à 1,70 mètre. Il a débuté le saut en 2013 au Sénégal et décroché son premier titre mondial en 2017 en Chine, puis le titre de vice-champion en 2019 et celui de champion en 2022 à Barcelone dans la catégorie saut. Ce sportif de haut niveau accompagnait déjà le club de Brest. Une fois son diplôme d'entraîneur en poche, les deux présidents roscovites se sont rapprochés de lui pour entraîner le club de Roscoff.

Le club participe à huit compétitions par an. Lors d'un championnat à Brest rassemblant plus de 100 *riders* en janvier dernier, le club a décroché treize médailles. Le sérieux des jeunes du groupe et les entraînements d'Hugo Cardinal et de Dame Fall garantissent cette réussite. Le club a participé également au championnat international à Caen les 25 et 26 février, Maxence Grall a fini 1er en skatecross en U19 et Manao Creff 3e en saut en hauteur en U16. L'équipe se rendra au championnat de France à Brest à la fin du mois de mai.

Depuis son arrivée, le club ambitionne d'accompagner les jeunes du club qui, pour certains, sont l'avenir du saut et du skatecross français. Voir les *riders* sur la première marche du podium est une fierté pour l'ensemble des licenciés du club. Chercher la performance et prendre du plaisir sont les objectifs des deux présidents, le Roller Club de Roscoff n'a pas fini de faire parler de lui…

Rens. Roller Club de Roscoff
06 31 89 87 85
rollerroscoff@gmail.com